

BRESSE BOURGUIGNONNE

Inspirations



AUTOUR DE L'EAU - GASTRONOMIE - NATURE
PATRIMOINE - ARTISANAT - À NE PAS MANQUER



www.bresse-bourguignonne.com



Retrouvez le
Petit Guide Pratique
au dos de ce magazine

**MUSÉE DE FRANCE**

Ecomusée de la Bresse Bourguignonne et ses annexes

INFORMATIONS TOURISTIQUES

Tourist information - Touristen-information

**PORT, HALTE NAUTIQUE, PONTON D'AMARRAGE**

Port, boat landing, pier / Port, boat landing, pier

**CITÉS DE CARACTÈRE DE BOURGOGNE - FRANCHE-COMTÉ**

Cities of character in Burgundy and Franche-Comté

**VOIE VERTE****ROUTE D'ARTAGNAN****VIA CLUNY**

Crédits photos : Cuiseaux, Pays des Peintres, La Grange Rouge, Mairie de Pierre de Bresse, Guillaume ROBERT-FAMY, Studioivision, OTBB, Georgelin, Amédée de Almeida, F.DURANTET, Mariana DUFFIT-MENARD/BLI, Crash Record, Aquabresse, Ville de Louhans-Châteauneuf, CIVB, Centre EDEN, E.BRENCKLE, Ferme de la Balme, Mission Tourisme/ Les Coflocs, La Bourgogne-BFC Tourisme-Innovéo, Musée Culture et Histoire des Sours, Musée de l'Ours, L'éclat de joie, Nuits Bressanes, Europopcorn, Vox Ecclesia, Mairie de Cuisery, Mairie de Cuiseaux, Roule ma Poule, Circuit de Bresse, Altimage ULM, Ile de Bresse, Nordikroad, Spa le Temps Présent, Gites de France/Trullard, Les escargots d'Armandine, Potager du Maraicher

Édition : Syndicat Mixte de la Bresse bourguignonne – Régie Office de Tourisme de la Bresse bourguignonne

Directeur de Publication : M. Anthony VADOT, Président

Rédaction : Office de Tourisme de la Bresse bourguignonne

Création - Mise en page : Kaliprim Louhans

Impression : Estimprim - 6 000 exemplaires

Parution : Mars 2024

Numéro d'autorisation : 1520-71/VF/02-23

Profitez de l'instant présent...

Notre équipe a l'immense joie de vous présenter la 3^{ème} édition de son magazine de destination, consacré à la Bresse bourguignonne et ses nombreuses richesses.

L'Office de Tourisme va vous emmener tout au long de votre lecture au cœur de notre territoire pour y découvrir ses nombreux atouts.

Entre Paris, Lyon, Genève, et idéalement située aux portes du Jura et à l'Est de la Saône, la Bresse bourguignonne est un espace de pleine nature qui a su conserver un patrimoine authentique et offre un grand nombre de lieux à visiter. Patrimoine bâti, espaces naturels, gastronomie, nous sommes sûrs que vous serez conquis !

Vous pourrez contempler les nombreuses fermes bressanes, partie intégrante de notre histoire, les moulins et lavoirs qui ont traversé les époques, les châteaux et les églises qui renferment de nombreuses histoires et légendes. Certains auront même la chance de dormir durant leur séjour dans une véritable ferme bressane.

À pied, à vélo, à cheval ou au fil de l'eau, sur de petits ou de grands circuits, la variété des paysages bressans va se dévoiler. Étangs, bocages, rivières, forêts, plaines fleuries, il y a tellement de vues à admirer. Revenez à l'essentiel et partez à l'aventure grâce aux nombreux parcours de randonnées pédestres, cyclos, équestres et voies navigables.

La gastronomie est ancrée dans l'histoire du territoire avec ses produits de qualité, dont la célèbre volaille de Bresse, sans oublier les produits de renommée comme la crème et le beurre de Bresse, les biscuits aux gaudes, la corniotte, la faisselle et bien d'autres... Tous ces produits sont l'illustration parfaite du savoir-faire de notre belle région. Gourmet aguerri ou amateur de bonnes recettes, à table ou sur une nappe lors d'un pique-nique, vous n'aurez qu'à fermer les yeux et savourer les produits «made in Bresse».

Profitez d'animations tout au long de l'année, des emblématiques marchés traditionnels, des fêtes de villages et concerts, des visites insolites ou gourmandes pour savourer en famille ou entre amis. Des expériences incontournables aux pépites de l'équipe, ce magazine d'inspirations vous donnera forcément des idées pour votre futur séjour !

En Bresse, savourez chaque instant.

L'équipe de l'Office de Tourisme
de la Bresse bourguignonne

SOMMAIRE	
<i>Autour de l'eau</i>	P4
<i>Gastronomie</i>	P12
<i>Nature</i>	P22
<i>Patrimoine</i>	P30
<i>Artisanat</i>	P42
<i>À ne pas manquer</i>	P48



www.bresse-bourguignonne.com



VOTRE
INSPIRATION

Autour de l'eau



*Laissez-vous porter
par les nombreuses
activités que le
territoire a à vous offrir.*



LA SEILLE, PAISIBLE ET TRANQUILLE

Considérée comme l'une des trois plus belles voies navigables de France, la Seille est fortement appréciée des plaisanciers par l'authenticité de ses paysages, son calme et sa diversité d'espèces à découvrir.

Elle prend sa source à Ladoye-sur-Seille dans le département du Jura, sillonne le vignoble jurassien, et traverse les villages avant de rejoindre la plaine agricole de la Bresse à Bletterans puis à Louhans.

Son parcours de 110 kilomètres est alimenté par de nombreux biefs avant de se jeter dans la Saône.

Sur sa partie haute, c'est le paradis des pêcheurs à la truite.

Quant à son cours inférieur, il est navigable sur les 39 derniers kilomètres entre Louhans et La Truchère. Appelée la « basse vallée de la Seille » cette voie navigable appartient au réseau européen des sites protégés « Natura 2000 ». Elle abrite un grand nombre d'oiseaux migrateurs, dont des espèces menacées et des espèces végétales rares souvent protégées.

Un peu d'histoire :

Très rapidement, la Seille devient un axe de communication très important et ce, dès le XI^{ème} siècle. Les moines de Tournus installèrent un port à Louhans pour y développer le commerce du sel entre les salines de Lons-le-Saunier et la Saône.

Quelques siècles après, au XVIII^{ème} siècle, il est décidé de l'aménager pour désenclaver Louhans et faciliter les échanges avec le Jura et les villes en bord de Saône comme Chalon-sur-Saône, Mâcon ou Lyon.

C'est ainsi que la Seille fut canalisée par Emiland Gauthey, ingénieur des Ponts-et-Chaussées de la région de Bourgogne. Les travaux furent multiples, et quatre écluses virent le jour. Son courant faible et la sinuosité de son parcours ainsi que la beauté de ses paysages rendent sa navigation très agréable. C'est le parcours idéal pour ceux qui recherchent un séjour au vert.

La haute saison permet aux amateurs de croisières de profiter d'une balade et écouter le capitaine conter les histoires de la Bresse bourguignonne.



LE PETIT +
en famille

Nous vous conseillons de pique-niquer sur le bord de Seille avec des produits locaux. Vous aurez le temps d'observer la nature, les bateaux, la faune sauvage et profiter de la quiétude des lieux.

Itinérance

La pépite de Victor

Chargé de communication et événementiels
à l'Office de Tourisme

▼ Envie de voguer vers l'horizon ?



Ô capitaine, mon capitaine ! Direction la Seille.

Le temps d'un week-end prolongé avec ma famille, nous avons décidé de naviguer en bateau et découvrir la Bresse bourguignonne au fil de l'eau. Samedi, il est 8h du matin, c'est le départ au port de Louhans. Après avoir pris quelques corniottes et des produits locaux chez les commerçants de la ville, nous nous installons dans notre maison navigable. Une fois les règles de sécurité expliquées par le responsable, l'équipage est prêt à partir en autonomie. Pour cette première journée, cela sera 39km de balade jusqu'à La Truchère. Pendant plusieurs kilomètres, nous allons profiter de la faune et la flore qui nous entourent. Un héron cendré chasse le

poisson tandis qu'un martin-pêcheur profite du soleil pour prendre un bain de vitamines. La présence de ce dernier prouve que la qualité de vie en Bresse bourguignonne est excellente ! Nous continuons à admirer la nature en pique-niquant sur la proue du bateau avec les produits locaux achetés le matin. La journée défile et après quelques écluses passées, nous arrivons à La Truchère pour amarrer notre bateau à côté du restaurant l'Embarcadère. C'est décidé, on réserve une table dans cet établissement pour ce soir. Mais avant, nous allons profiter de la fin de journée pour marcher et découvrir la réserve naturelle. Un sentier propice à l'observation fait le tour de l'étang. Pendant 1,3 km, on découvre les fleurs sauvages comme le trèfle d'eau et on ne manque pas d'aller jusqu'à l'observatoire pour admirer plusieurs oiseaux comme le Bruant des roseaux.



Après une randonnée d'une heure, il est temps d'aller manger ! À peine installés à notre table, nous avons déjà tous choisi ce que nous allons prendre. Au menu de ce soir : cuisses de grenouilles, salade et frites. L'ambiance estivale en bord de Seille nous permet de profiter d'un dernier moment ensemble avant d'aller nous coucher. Au petit matin et après une bonne nuit de sommeil très reposante, direction le village de Cuisery. L'ancre posée au port vers midi, nous pouvons prendre notre sac à dos et flâner dans la ville. Par chance, nous sommes le premier dimanche du mois et c'est le «Marché du Village du Livre». Nous découvrons avec joie les nombreux libraires, artisans, bouquinistes du jour et je me laisse tenter par un roman policier. Nous prenons aussi le temps de prendre une pizza base crème de Bresse AOP dans une pizzeria du centre-ville avant de retourner à notre bateau pour y passer la soirée. Après 2 jours de navigation, il est temps de rentrer et les 25km qui séparent Cuisery de Louhans se font assez vite.



Déjà nostalgiques en touchant le sol du port de Louhans, nous savons d'ores et déjà que nous referons cette expérience l'année prochaine !



L'EAU EST OMNIPRÉSENTE

Dans la Bresse bourguignonne, le paysage que nous côtoyons chaque jour se compose en alternance de pâtures, forêts, cultures, cours d'eau, zones sauvages ou aménagées, qui sont disposés sur des formations géologiques.

Les zones humides constituent de véritables espaces de transition entre le milieu terrestre et le milieu aquatique. Grandes ou petites, elles assurent des fonctions importantes : elles jouent un rôle de filtre dans la préservation de la ressource en eau et contribuent à réguler les crues. Ces milieux abritent également de nombreuses espèces végétales et animales rares et fragiles. C'est le second poumon de la planète après les forêts ! Ces zones représentent près de 25% de la biodiversité en France métropolitaine.

De par leur progressive disparition, ces milieux très fragiles sont protégés, profitables à la biodiversité et remarquables.



LE PETIT +
en famille

Quand les journées sont très chaudes et que le soleil est de plomb en été, rien de tel qu'une petite balade dans une zone humide. L'ombre, la flore et l'humidité de l'endroit vous permettront de vous relaxer. La zone humide de la commune de Baudrières est la continuité de l'étang de la Verne, au hameau de la Tenarre . Vous pourrez y observer le peuplier noir, l'Æschne bleue (grande libellule), des iris et bien d'autres espèces...

LA PÊCHE, UN LOISIR REPOSANT



Il y en a des coins en Bresse pour pêcher ! Avec environ 300 points d'eau, notre région figure parmi les principales zones d'étangs de France. À la journée ou à l'année, la pêche se pratique sur les étangs et les rivières. À l'ouverture au printemps, le ballet de lancers est toujours un plaisir à contempler.

La pêche, c'est aussi pouvoir discuter avec son voisin sur les prises du jour, écouter différentes anecdotes, avoir le plaisir de découvrir ce que nous pêchons et surtout profiter d'un moment de partage. Nos amis les pêcheurs prônent la pratique et sont respectueux des espaces que la Bresse bourguignonne leur met à disposition.



LE PETIT +
en famille

Passer une journée à l'étang des Liaurats de Saint-Vincent-en-Bresse. Cet étang est équipé de chalets, d'une zone de pique-nique, de parcours pédestres et vélos autour de l'étang et d'équipements de jeux qui combleront les plus jeunes. Les pêcheurs doivent être titulaires d'une carte de pêche délivrée par la communauté de communes à la journée ou pour la saison.

N'hésitez pas à vous renseigner auprès des bureaux d'information touristique pour la vente des différentes cartes de pêche.



UN COIN POUR SE RAFRAÎCHIR



▼ À la recherche de baignades insolites ?

La baignade biologique à La Chapelle-Saint-Sauveur va vous surprendre. Concept respectueux de l'environnement, cet espace laisse place à une flore de plantes aquatiques qui s'occupe de la filtration des eaux. Une baignade plus saine, dans une eau douce. Un cadre bucolique aménagé.



LE PETIT +
en famille

Pas de panique si la météo n'est pas au rendez-vous ! Le centre aquatique Aquabresse à Louhans a été pensé afin que chacun puisse profiter d'un équipement sportif et de loisirs. Pour les petits, Aquabresse propose une pataugeoire de 25m² équipée de structures colorées et de nombreux petits jeux. Les parents auront un banc chauffant à proximité. Vous pourrez aussi profiter du bassin ludique (150m²) conçu pour la détente. Trois alcôves massantes et un col de cygne sont à votre disposition afin de vous relaxer. Enfin, pour les plus sportifs, l'infrastructure dispose d'un espace nageur avec un bassin de 25m.



▼ Le lac de Louvarel à Champagnat n'attend que vous.

Avec un cadre à couper le souffle, il s'agit d'un espace de baignade tout proche des contreforts du Revermont. Cette base de loisirs n'est pas réservée qu'aux pêcheurs puisqu'elle dispose aussi d'un coin baignade, d'une plage de sable fin, d'une aire de jeux ou encore de grands espaces à l'ombre pour pique-niquer. Les plus sportifs pourront aussi faire du vtt, du canoë-kayak ou du paddle !



LE PETIT + *en famille*

S'essayer au paddle à la Truchère. Debout sur votre planche, profitez des eaux calmes pour quelques heures. Silence et repos seront de la partie pour rendre votre moment inoubliable.



▼ Une âme d'aventurier ?

Vous pouvez découvrir la faune et la flore en canoë-kayak !

Montez à bord pour voguer sur la Seille le temps d'un après-midi. Attention, renseignez-vous bien avant votre départ, le cours d'eau peut être impraticable en fonction des saisons.

Si vous partez toute la journée, pensez à vous hydrater et à manger.

Ça tombe bien, car la Bresse bourguignonne possède de nombreuses spécialités à savourer !



VOTRE
INSPIRATION

Gastronomie



Dégustez nos saveurs
gourmandes



L'AUTHENTIQUE MARCHÉ DE LOUHANS !

Chaque semaine débute de la même façon, et de quelle manière !

Le lundi matin, tel un rituel, la grande rue des arcades se ferme à la circulation et devient de plus en plus animée. Tout commence par la mise en place des étals et les toiles tendues des parasols égaiant la rue par leurs couleurs. Petit à petit la foule se forme, les pas résonnent, les caddies sont de plus en plus nombreux et la magie opère.

On se laisse aller, suivant les mouvements de foule, on déconnecte, on regarde à gauche et à droite. Quel article va-vous

donner envie ? Vêtement, accessoire ou encore ustensile de cuisine ? Une fois la Grande Rue traversée, vous serez envoûtés par les odeurs qui enveloppent la place autour de l'église. Vous allez être attirés par le doux parfum des épices et des légumes frais mêlé à celui du poulet rôti ! La place, le charme des bâtiments, les couleurs des produits alimentaires et toutes leurs odeurs vont éveiller vos sens. Profitez-en aussi pour admirer l'église Saint-Pierre et ses tuiles vernissées.

Après avoir savouré cet instant, poursuivez votre visite au champ de foire. Vous aurez le plaisir d'admirer les volailles vivantes et d'écouter leurs caquètements. On ne vous le dira jamais assez, mais le marché de Louhans se résume par une générosité sans équivoque et de la convivialité.

Un peu d'histoire

Il faut remonter en 1269 pour revenir aux origines du marché de Louhans, date à laquelle Henri d'Antigny de Vienne, Seigneur de Sainte-Croix et de Louhans, accorde une charte de franchise à la ville (c'est un ensemble de droits et de privilèges concédés par un seigneur à ses sujets à l'époque médiévale).

Au XVI^{ème} siècle, le marché connaît un essor fulgurant au même titre que la «Volaille de Bresse» qui commence à se faire connaître. D'ailleurs, au cœur des arcades, est construite une halle qui accueille le «marché aux volailles». Au fil des siècles, le marché devient alors la vitrine des activités de la ville.



À la fin du XIX^{ème} siècle, sa renommée dépasse les frontières régionales. Lieu de convivialité et de rencontre où se mêlaient les différents patois des villages environnants, Louhans devient alors capitale de la Bresse bourguignonne.

Aujourd'hui, lors des lundis fériés de Pâques et de Pentecôte, c'est la tradition qui renaît avec un marché qui dure toute la journée.

Il fait partie des plus grands marchés de France avec 250 commerces non sédentaires.





LE PETIT + *en famille*

Ce qui fait le charme du marché de Louhans, c'est notamment son célèbre marché agricole. Selon la saison, volailles, lapins, poussins ou canards font la joie des enfants. Ils pourront les admirer et les prendre dans leurs bras. Nous vous attendons autour du champ de foire, un endroit rempli d'histoires et de coutumes.

▼ Après le marché, à midi, c'est tête de veau... ou volaille de Bresse

La tradition remonte à l'époque où Louhans avait encore un grand marché aux bestiaux.

Cette spécialité issue de la cuisine traditionnelle française est servie de différentes façons : coupée en gros morceaux ou bien roulée pour avoir de la viande et de la gélatine. Accompagnée de diverses sauces comme la sauce gribiche, ravigote ou à la crème, ce plat suscite la curiosité. Sans aucun doute, marché et tête de veau sont intimement liés.

Pas de panique pour les plus réticents, la volaille de Bresse sera aussi à la carte de nombreux restaurants.



LA VOLAILLE DE BRESSE, RECONNUE MONDIALEMENT.

« Reine des volailles et volaille des rois », Brillât-Savarin

Devons-nous encore vous la présenter ?

Véritable emblème de notre territoire, la volaille de Bresse est élevée avec passion grâce à la transmission d'un savoir-faire qui se retrouve aujourd'hui dans un cahier des charges que l'éleveur doit suivre rigoureusement. Elle est présente partout sur le sol bressan et il est impossible de passer à côté. D'ailleurs, si vous le souhaitez, certaines fermes proposent des visites au public. Rencontrer un éleveur, c'est assister à un moment de partage pendant lequel vous repartirez avec de nombreux conseils pour cuisiner votre volaille.

En parlant de cuisine, elle est la star de multiples recettes et de nombreux grands restaurateurs adorent la sublimer. En septembre 2023, la volaille de Bresse marinée au champagne était servie lors du dîner de gala entre le roi Charles III et l'État Français. Une occasion de plus de prouver l'excellence de ce produit.

Il faut revenir en 1936 lorsqu'une zone d'élevage pour la volaille de Bresse est délimitée. 21 ans plus tard, en 1957, l'Assemblée nationale vote la loi relative à l'attribution d'une « Appellation d'Origine Contrôlée » pour la volaille de Bresse qui devient la première volaille au monde à bénéficier de ce label. La race est alors arrêtée à la « Gauloise blanche de Bresse » aux pattes bleues et au plumage blanc. Puis en 1996, c'est la reconnaissance européenne avec l'obtention de « l'Appellation d'Origine Protégée ».



Une volaille « bleu, blanc, rouge »

Il existe 4 types de volaille de Bresse : le poulet, le chapon, la poularde et la dinde.

Comment identifier une volaille de Bresse ?

- La bague d'identification où figure le nom de l'éleveur se trouve à la patte gauche de la volaille
- L'étiquette tricolore, ou noire et rouge pour la dinde de Bresse
- Le scellé tricolore, ou rouge pour la dinde au nom de l'expéditeur, placé sur la base du cou de la volaille
- La poularde et le chapon disposent d'un signe supplémentaire avec un sceau spécifique rond



LE PETIT +
en famille

Les enfants pourront repartir avec leur propre volaille de Bresse, en peluche ! L'Office de Tourisme propose dans sa boutique différents produits à son effigie. Tabliers de cuisine, tee-shirts, peluches et bien d'autres...



FERNAND POINT, UN CHEF EMBLÉMATIQUE

Il est bressan et fait la fierté de notre territoire ! Ce célèbre chef est né à Louhans en 1897 et débute son apprentissage auprès de sa mère et de sa grand-mère, toutes deux cuisinières dans l'établissement tenu par son père, Auguste Point : l'hôtel-restaurant «Buffet de la Gare» à Louhans. Il poursuit son cursus à la capitale, Chez Foyot puis au Bristol. Ses compétences parlent d'elles-mêmes et il excelle dans l'art des sauces. Il travaillera par la suite au Majestic à Cannes et à l'Hôtel Royal à Évian en qualité de saucier. Partout où il passe, son succès est sans appel. Après le décès de son père, il reprendra la direction du célèbre restaurant La Pyramide à Vienne près de Lyon. Sa forte personnalité alliant excentricité, intransigence et perfectionnisme lui vaudra d'être le premier chef à recevoir 3 étoiles au guide Michelin en 1933, aux côtés de deux grandes figures de la cuisine française, la Mère BRAZIER et la Mère BOURGEOIS. Son travail renommé lui permettra de conserver ses 3 étoiles, jusqu'en 1955.

Son établissement, La Pyramide devient une étape gastronomique sur la route du Midi (nationale 7). Une légende qui fait écho au-delà des frontières et devient le lieu de rendez-vous des chefs d'États, personnes couronnées, célébrités en tous genres du monde entier. À ce jour, la galerie des clients de prestige existe encore dans les couloirs de l'établissement. Sa cuisine sublimait toutes les denrées qu'il confectionnait. Et bien évidemment la volaille de Bresse était présente à sa carte. La fameuse recette « Poularde Mado » en référence à son épouse était un plat phare. Une volaille truffée et servie avec des ortolans et du foie gras poêlé. Elle figurait aux côtés du « gratin de queues d'écrevisses », du « filet de sole » etc...

Une technicité et un goût pour la cuisine qu'il a transmis à de grands noms de la cuisine, tels que les Frères TROISGROS, Alain CHAPEL ou encore Paul BOCUSE. Décédé en 1955, il est encore aujourd'hui considéré comme un géant de la gastronomie.

Quelques recettes mythiques de Fernand Point : foie gras Fernand en brioche, poulet en fricassée louhannaise, véritable gratin dauphinois, turbot en champagne, velouté de gaudes...

Les biscuits à la farine de gaudes.

En balade au grand marché de Louhans du lundi matin, je flâne parmi les nombreux exposants et commerçants de l'une des plus grandes rues à arcades de France. Il y a 157 arcades ! Quel trésor pour cette ville qui est un des « Plus Beaux Détours de France ».

Je décide de faire une halte dans une boulangerie pour déguster une corniotte, cette délicieuse viennoiserie louhannaise. En admirant tous les beaux produits en vente, je vois aussi des sablés aux gaudes. Cela fait une éternité que je n'en ai pas entendu parler ! Et oui, ce ne sont que les anciens, qui dans leurs conversations, se remémorent leurs plats d'enfance faits de gaudes et de lait. C'est génial d'en revoir en vente ! Les gaudes sont une spécialité de farine de maïs torréfiée qui donne un bon goût de noisette aux préparations. Cette céréale, très présente en Bresse était l'aliment principal « du pauvre ». Les préparations à base de gaudes étaient consistantes, idéales pour les rudes journées de travail des paysans bressans.

Recette

Biscuits aux Gaudes

🕒 1h30

Ingrédients : 3 œufs, 200g beurre, 300g farine de gaudes, 200g farine de blé, 200g sucre, 3 g sel, 1 sachet levure chimique

Préparation :

- Mélangez tous les ingrédients secs ensemble.
- Ajoutez les œufs et battez vigoureusement.
- Incorporez de petits morceaux de beurre pommade et liez le tout du bout des doigts jusqu'à ce que l'appareil soit homogène.
- Formez une boule et laissez reposer 1h au frais.
- Étalez la pâte sur 0,5 à 1 cm d'épaisseur à l'aide d'un rouleau.
- Détaillez les biscuits à l'emporte-pièce et disposez les sur du papier sulfurisé.
- Mettez sur une plaque au four à 180°C pendant 15 minutes



Pour 30 biscuits

Sur le chemin du retour vers Cuiseaux, une idée me vient : et si je confectionnais des biscuits aux gaudes pour le goûter ? Ni une, ni deux, je bifurque vers Varennes-St-Sauveur au moulin Prély. J'ai la chance d'être accueillie chaleureusement par le maître des lieux en personne, le meunier Monsieur Prély. En discutant un peu avec lui, il est ravi de me faire découvrir la fabrication de la farine et le fonctionnement du moulin, sans omettre évidemment quelques anecdotes de son passé de meunier. Quelques sortes de farines sont en vente aux particuliers, notamment la farine de blé complète, ou aux multi-céréales. La farine de gaudes vient du Moulin Taron à Chaussin, en Bresse Jurassienne, qui est l'un des derniers moulins de France à en fabriquer. En expliquant à Monsieur Prély ma volonté de faire des sablés aux gaudes, j'ai même eu le privilège d'être présentée à Madame Prély qui m'a donné sa recette : des moments de transmission inattendus que seuls les artisans de cœur peuvent offrir aux visiteurs ! C'est ça être bressan !

De retour à la maison, 10 minutes de préparation et 15 minutes de cuisson plus tard, sortent du four les biscuits aux gaudes à l'odeur alléchante. En voici la recette rien que pour vous, secret de meunière !

Alors, bon appétit en Bresse !

DES PRODUITS GOURMANDS

Autre Appellation d'Origine Contrôlée et ce depuis 2012, la crème et le beurre de Bresse sont aussi des incontournables de la gastronomie bressane.

La crème, caractérisée par sa richesse et son goût mêlé à la fois des notes lactées et acidulées.

Sa lente maturation biologique donne une texture semi-épaisse à épaisse, favorise le développement d'arômes subtils et révèle les saveurs du terroir bressan. Quant au beurre, il se distingue par une texture souple et aérée qui le rend facile à tartiner.

La flore des prairies est à l'origine de sa couleur jaune qui varie selon la saison avec des beurres plus clairs l'hiver et plus marqués au printemps et à l'automne.

Son fondant en bouche et sa bonne tenue à la cuisson sont appréciés des cuisiniers.

Ces 2 produits sauront magnifier vos plats !



LE PETIT +
en famille

Recette inspirée par Fernand Point :

Poulet en fricassé louhannaise au beurre de Bresse. Les ingrédients : Oignons, carottes, beurre de Bresse, Poulet de Bresse, poivre, sel, farine, 1 verre de vin blanc, des œufs, un citron.

- Émincer des oignons et des carottes (que vous pourrez trouver chez les maraîchers et producteurs locaux)
- Les faire revenir dans du beurre (de la Laiterie de Bresse)
- Déposer le poulet de Bresse sur la préparation
- Et le faire revenir sans roussir
- Assaisonner avec le poivre et le sel
- Puis ajouter la farine et mouiller avec le bouillon et le verre de vin blanc
- Couvrir et faire cuire à feu doux pendant une vingtaine de minutes
- Réserver le poulet
- Passer la préparation dans un chinois et la faire réduire de moitié
- Ajouter le beurre, en gros morceaux, 2 à 3 jaunes d'œuf et monter la sauce sans la faire bouillir
- Ajouter le jus de citron
- Dresser le poulet dans un plat et le napper avec la sauce
- Et pour les plus gourmands, vous pouvez rajouter quelques morceaux de truffes

PLUTÔT SUCRÉE ?



LE PETIT +
en famille

▼ La corniotte, patrimoine gastronomique unique

La seconde spécialité louhannaise est la corniotte, viennoiserie traditionnelle qui ne se faisait autrefois qu'à l'Ascension. Il s'agit d'une pâte à choux reposant sur un petit cercle de pâte brisée. Cette coutume est née avec les Sœurs de l'Hôtel-Dieu qui vendaient les corniottes à la sortie de l'église après la messe de l'Ascension. À cette occasion, et comme c'était souvent le cas à la campagne, tout le monde se réunissait après la cérémonie religieuse autour d'une petite fête gastronomique pour déguster les corniottes. Tous les boulangers en vendaient et chaque foyer cuisait sa propre fournée. Aux bords relevés formant trois cornes, elles symbolisaient la Trinité et la coiffe des Sœurs de l'Hôtel-Dieu. Vous en trouverez désormais toute l'année dans les pâtisseries de la ville. Et à Louhans, le café du matin s'accompagne souvent d'une délicieuse corniotte.

Faire la «Fête de la Corniotte». Organisé par l'Office de Tourisme, cet événement permet de perpétuer la tradition pendant le week-end de l'Ascension avec des animations sur toute la Bresse bourguignonne. Si vous souhaitez plus d'informations, vous pouvez consulter la page 54.



▼ La tarte au qu'meau

La tarte au qu'meau, une pâtisserie ancestrale. Certains ont pu en déguster dans leur enfance et vous pouvez reproduire ce succulent dessert à la maison ! Selon le guide «La tête de veau, mais pas que» de l'Écomusée qui présente les recettes d'antan, il vous faudra 70gr de beurre, 70cl de lait, 80gr de sucre semoule, 1 cuillère à soupe d'eau de fleur d'oranger, 60gr de farine et 3 œufs. Cette recette, facile à faire, peut être différente en fonction du guide de recettes que vous avez. Certains ajouteront par exemple du caillé. Dans tous les cas, c'est très bon !

▼ La laiterie de Bresse

Autrefois dans les fermes, les femmes s'occupaient de la fabrication du beurre et allaient le vendre sur les marchés. Dans les années 1930 apparaissent les premières beurreries et celles-ci prennent naturellement le relais. C'est à cette époque que les coopératives laitières «Le Coq d'Or» à Foissiat, la «Laiterie d'Étrez» et la «Laiterie de Bresse» à Varennes Saint Sauveur sont nées. Ce sont aujourd'hui les trois seules laiteries habilitées à fabriquer le beurre de Bresse AOP et la Crème de Bresse AOP. Tout a commencé en 1939 pour la «Laiterie de Bresse» lorsqu'un regroupement de producteurs laitiers décide de créer une beurrerie coopérative pour transformer leur lait en beurre. L'activité se développe au fil des années et la première récompense arrive en 1954 quand le beurre reçoit la médaille d'or au concours de Paris. La coopérative continue de s'agrandir et en 1998, la marque «La Bressane» voit le jour. En 2005, la «Laiterie de Bresse», fusion de plusieurs coopératives et fromageries locales dont celle de Bourg en Bresse rachète la «Laiterie Bressane».

Depuis fin 2010, un seul site de production a été conservé à Varennes Saint Sauveur.



PRODUITS DU TERROIR

Notre territoire est riche en produits du terroir. Et quoi de mieux que de consommer local ?

Plus d'une soixantaine de producteurs, répartis sur l'ensemble du territoire proposent des légumes, fruits, viande, volailles fermières, miel, tisanes, macarons, pain, piments, œufs, fromages de chèvre ou de vache...

▼ La faisselle :

Produit phare de la «Laiterie de Bresse», le fromage en faisselle dit «la faisselle», a obtenu deux médailles d'or, une médaille d'argent, et le «prix d'Excellence» au concours général agricole de Paris en 2019. La particularité de la «faisselle», c'est qu'elle perpétue la tradition en étant encore moulée à la louche. Sa texture crémeuse, à la fois ferme et fondante, apporte une certaine douceur et fraîcheur en bouche. Elle peut se déguster nature et s'accorde tout aussi bien avec du sucré que du salé.



▼ La production de piment existe en Bresse !

Le piment et la Bresse, un duo surprenant peut-être ? Parfois, les alliances les plus inattendues peuvent fleurir. La Bresse, célèbre pour son poulet et ses champs de maïs dorés, cache bien des secrets. Connaissez-vous le piment de Bresse ? Aussi nommé le poivre rouge de Romenay, cet élixir du terroir revient en force, porté par des passionnés et l'association « les amis du poivre rouge ». Un peu plus atypique, ce produit oublié existe depuis longtemps et aurait été importé vers Romenay, au XIII^{ème} siècle.

▼ Vous prendrez bien une douzaine d'escargots ?

Les fameux escargots sont élevés dans des fermes d'héliciculture sur des grands espaces avec un sol couvert de nombreuses plantes. Avec des produits 100% locaux, vous pourrez les préparer, les tartiner et les cuisiner pour vos fêtes et apéritifs.



LE PETIT +
en famille

Profitez des «Mardis Gourmands» pour visiter une exploitation d'escargots et faire une dégustation de croquilles à la Bourguignonne. Chaque été, l'Office de Tourisme organise des visites dans des lieux gourmands.

Ces infrastructures vous accueillent autour de mets savoureux tout en vous expliquant leur concept. Pour en savoir plus, voir page 50.



VOTRE
INSPIRATION

Nature



*Respirez, vous êtes entourés par
une nature préservée*

DES ITINÉRAIRES EN FONCTION DE VOS ENVIES

PLUSIEURS CARTES SONT À CONSULTER POUR VOS FUTURES BALADES

LA ROUTE 71



VIA CLUNY



"Via Cluny" est un itinéraire pédestre reliant les sites clunisiens entre la Suisse et la Bourgogne Franche-Comté. En Bresse bourguignonne, ce périple commence à Cuiseaux et vous conduira à Romenay, puis Cuisery pour ensuite continuer sur Tournus et rejoindre Cluny.



EN VÉLO Plus d'informations ?
Scannez ce QR code

À PIED Plus d'informations ?
Scannez ce QR code



À CHEVAL la Route Européenne d'Artagnan traverse une partie de la Bresse bourguignonne. Plus d'informations ? Scannez ce QR Code



Itinérance

la pépite de Mélise

Animatrice numérique, guide conférencière et référente
vélo/rando à l'Office de Tourisme

▼ Une belle balade au Nord de la Bresse

La pression des pneus est faite, le casque est vissé sur la tête, le bidon est rempli, aujourd'hui c'est sortie vélo ! Au programme une petite balade sur les routes de la Bresse du Nord dans le secteur de Pierre de Bresse sur une boucle de 25 km. Ce circuit n'est pas balisé sur la route mais il est référencé sur Openrunner et Vélo en France comme tous nos autres circuits cyclo. À l'aide de notre carte cyclotourisme, il suffit de le télécharger sur votre smartphone ou gps et c'est parti !

Dès les premiers tours de pédales, la vue qui se dégage sur le Château de Pierre de Bresse est simplement magnifique. Le soleil vient se refléter sur les murs de ce bâtiment, les biches profitent de leur espace verdoyant aux abords du parc.



Le château abrite d'ailleurs l'Ecomusée de la Bresse bourguignonne et ses riches collections qui retracent l'histoire de la Bresse. En 2024, une exposition, un peu spéciale, à l'occasion du 80^{ème} anniversaire de la Libération, prend place à l'intérieur de cette bâtisse. Elle s'intitule « La Bresse, un espace en guerre 1940-1944 » et est à découvrir absolument. En continuant un peu notre circuit, un autre château se dessine près de la route, il s'agit du château de Terrans.

Après avoir laissé la « gran'route », comme on dit ici, place aux étangs et au bocage. Les deux premiers sont les étangs Bailly et Gruyère (privés). La route, pas très large, sillonne à travers champs cultivés et prés, quelques bâtisses agrémentent le paysage. Au loin, nous distinguons les premiers contreforts du Jura. A peu près à mi-parcours, nous rejoignons le village de la Chapelle Saint Sauveur. C'est idéal pour faire une petite pause et reprendre quelques forces près de la baignade biologique, une des premières à avoir été créée en France.

La deuxième partie du circuit nous emmène toujours sur des petites routes à travers les cultures jusqu'à l'étang de Chavenne et son ancien moulin transformé de nos jours en restaurant. L'endroit est calme et apaisant. Je me laisserai bien tenter par un filet de sandre aux écrevisses... Réservation faite pour ce soir ! Mais avant j'ai encore à finir ma boucle de vélo. J'ai prévu un arrêt dans le parc du château de Pierre de Bresse, parfait pour une pause fraîcheur.



Comme je ne suis pas très loin des bords du Doubs, je fais quelques tours de roues supplémentaires et je pousse jusqu'à Lays sur le Doubs pour emprunter le sentier longeant la rivière jusqu'à Fretterans. Une multitude d'oiseaux tourment dans le ciel à la recherche d'un endroit stratégique pour se poser au bord de l'eau. La Basse Vallée du Doubs est une zone protégée Natura 2000. Il suffit d'y aller pour comprendre pourquoi cet espace est protégé.

C'est l'heure du retour pour moi, détendue après cette sortie vélo et avec de belles images plein la tête.

LA VOIE BRESSANE



Idéale pour profiter des belles journées, la Voie Verte «La Bressane» traverse de manière horizontale le territoire. De Chalon-sur-Saône à Lons le Saunier en passant par Louhans, ce sont près de 70km d'itinérance qui ont été aménagés pour profiter des merveilleux paysages.

▼ **Le saviez-vous ?** Cette voie verte emprunte l'ancienne voie de chemin de fer, appelée la ligne des Dombes. Elle était autrefois gérée par la Compagnie des Dombes et s'arrêtait dans tous les villages traversés. Vous passerez donc devant de nombreux bâtiments abritant des anciennes gares comme notamment «Le Buffet de la Gare à Louhans», fief de la famille Point.



LE PETIT +
en famille

Une petite balade à vélo sur la Voie Verte avec une halte au musée de l'imprimerie à Louhans. Sur la partie Louhans Lons-le-Saunier, la portion est entièrement goudronnée et hors-route, ce qui facilite la pratique des plus petits. Vous trouverez tout au long du tracé des «coins détentes» pour faire une pause. Principalement plat, le parcours ne présente aucune difficulté et est très souvent ombragé.

▼ Accueil Vélo :

Plusieurs infrastructures possèdent le label «Accueil Vélo» et rassemblent les critères suivants :

Ils sont situés à moins de 5km de la Voie Verte

Un bloc sanitaire est à disposition

Une large gamme de documentations et d'informations pratiques sont disponibles, dont une carte d'itinéraires cyclotouristes

Un kit de réparation en cas de crevaison est mis à disposition

Une borne électrique pour recharger votre vélo est accessible



▼ Nos infrastructures labellisées «Accueil Vélo» :

• Musée du Vélo à Saint-Usuge

Véritable vitrine du cyclisme, ce lieu est ouvert pendant la haute saison. Le propriétaire passionné vous contera ses connaissances et ses anecdotes sur l'histoire du vélo et celle du Tour de France. En parlant du Tour de France, le thème du musée de cette année portera sur Florence, ville qui accueillera le départ de la grande boucle et berceau de la Renaissance.

- Musée de l'Imprimerie à Louhans
- Hôtel-Dieu à Louhans
- Office de Tourisme - Bureau de Louhans

UNE BONNE PAIRE DE BASKETS, UN SAC À DOS, ET C'EST PARTI !

Dans la forêt, le long d'une rivière, dans les champs, vous pourrez traverser la Bresse bourguignonne à pied sous toutes ses formes. Avec plus de 80 itinéraires recensés, les parcours sont variés et conviennent à la fois aux familles et aux randonneurs expérimentés.



LE PETIT +
en famille



Marcher le long de la Saône et observer les cigognes à Ouroux-sur-Saône. Et oui ! Plusieurs familles de cigognes nichent en Bresse bourguignonne. Alors profitez-en pour vous promener à côté, et pourquoi pas, prendre une photo parfaite de ces oiseaux échassiers majestueux. Si vous souhaitez prolonger la balade, le site protégé des bocages d'Ouroux-sur-Saône abrite de nombreuses espèces comme le Courlis Cendré ou la Fritillaire Pintade.



Les Balades Vertes, vous connaissez ?



Dans chaque cœur de village, un panneau de départ vous renseignera sur le lieu de visite et vous permettra de choisir votre randonnée grâce à une carte. Deux modèles de panneaux existent : les relais informations randonnées et les totems de départ. Un poteau indicateur situé à des carrefours stratégiques vous conduira tout au long du parcours. Les bagues de lieu-dit vertes situées à leur sommet sont là pour vous permettre de vous repérer à tout moment. Un marquage à la peinture jaune est également apposé pour vous guider.



LA FAUNE & LA FLORE EN BRESSE BOURGUIGNONNE

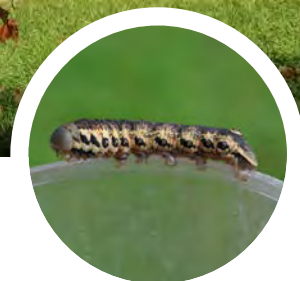

Notre territoire constitue un espace remarquable pour l'ensemble des espèces qui le compose.

Avec une faune d'exception et une flore impressionnante, de nombreux endroits vous permettent de les découvrir.

Avec plusieurs espèces protégées, les plaines bocagères sont des lieux préservés et indispensables pour la préservation de la biodiversité.



LE PETIT +
en famille



À l'aurore, avoir la chance et la surprise d'admirer une biche dans un champ en train de se nourrir.



La basse vallée du Doubs, classée zone «Natura 2000», est un véritable joyau ornithologique et floristique. Cet espace abrite une faune et une flore particulièrement diversifiées que l'on peut découvrir en empruntant plusieurs itinéraires de randonnée ou simplement en longeant le Doubs.

▼ Connaissez-vous les bocages ?

On appelle un bocage une large partie de terre où les champs cultivés et les prés sont séparés par des talus de terre ou des haies d'arbres et d'arbustes sauvages ou fruitiers. Véritable richesse naturelle, les bocages de la région vous offrent des paysages à couper le souffle. Reposant et bucolique, c'est l'occasion de prendre un grand bol d'air. Quel bonheur pour petits et grands de pouvoir observer tous ces animaux qui peuplent les bocages de la région.



LE PETIT +
en famille

Partez à la découverte de la faune et la flore d'exception dans la Lande des Bruyères. Très rare en Europe, situé à Simandre, cet espace géographique est installé sur des sables fins. L'endroit dispose d'un sentier de découverte balisé en accès libre qui est ouvert toute l'année.



▼ Le Centre Eden, conservatoire de la faune & la flore

Pour les amoureux de « Dame Nature », vous pouvez visiter un espace dédié à la biodiversité de notre région à Cuisery. Un lieu où curieux et passionnés se réjouissent d'en connaître davantage sur les écosystèmes qui entourent la Bresse bourguignonne. Avec 6 salles à thème, vous pourrez en apprendre plus sur le fonctionnement, l'harmonie et l'utilité de tous ces êtres vivants et les bienfaits de leur présence sur les terres bressanes.

Un espace dédié à l'astronomie mais aussi un parc extérieur avec un potager complètent ce lieu remarquable.

Tout au long de l'année, vous y retrouverez des expositions, diverses animations, des visites immersives et des activités interactives.

UN SITE CULTUREL
DU DÉPARTEMENT



**PLANTES
et LÉGENDES**

Exposition temporaire
Du 7 avril
au 3 novembre
2024



SAÔNE-LOIRE
DÉPARTEMENT
saoneetloire71.fr

Avec la participation de Diane Loury, animatrice nature
Rue de l'Église | 71290 Cuisery | 03 85 27 06 00
centre-eden71.fr



VOTRE
INSPIRATION

Patrimoine



Entre légendes, monuments et vestiges de la terre bressane

Et si on commençait par

MERVANS ET SON CLOCHER TORS



Village d'environ 1 500 habitants, Mervans est notamment connu pour son incroyable clocher tors. Avec seulement 65 édifices de ce genre en France, il s'agit d'un monument unique. Le clocher est en tuiles vernissées et un effet d'optique donne à croire qu'il est penché : on appelle cela une pyramide octogonale spiralée. Ses arêtes, au lieu de suivre une ligne droite, sont alignées de telle façon que la flèche, d'une hauteur de 33 mètres, est réellement tordue. De par sa rareté, l'église et le clocher font partie d'une association « Les Clochers Tors d'Europe ». En 1902, la voûte de l'église s'effondra et entraîna dans sa chute la charpente et la couverture. Le clocher et sa flèche furent heureusement épargnés par la catastrophe et demeurèrent debout. À l'intérieur de l'église, il faut signaler une fresque moderne dans le chœur.

Comme on peut le penser, des légendes se sont attachées à cette curieuse architecture.

▼ Le clocher tors, «histoires et légendes» de la Bresse bourguignonne

Selon l'une d'elles, le clocher de l'église Saint Maurice aurait été tordu, lors de sa construction, par le Diable en personne. Vexé de voir, dans la région, un si bel édifice religieux, il voulut le jeter à terre. Mais le maître charpentier qui se doutait de son arrivée, monta au clocher avec un seau d'eau bénite. Quand, à minuit, Satan survint et commença à se saisir de la flèche, le charpentier lui jeta son seau et le Diable prit aussitôt la fuite laissant le clocher tordu.

Cette légende entoure la commune de Mervans depuis des siècles et fait partie intégrante du patrimoine de la Bresse bourguignonne.

En parlant du patrimoine bressan, plusieurs maisons attirent l'attention dans cette belle commune comme la maison à pans de bois. Cette maison du XV^{ème} siècle située au centre du bourg présente une originalité. Une partie du premier étage est supportée par des poteaux reliés par des liens courbes formant un portique. Cette belle maison est classée monument historique et six fois centenaire.



LE PETIT +
en famille

Manger au restaurant, se promener dans le village et admirer les tuiles vernissées du clocher tors.

quelques légendes bressanes ?

ROMENAY, PAYS DES SCULPTEURS

C'est au Haut Moyen-Âge que l'acte le plus ancien, où figure Romenay, est retrouvé lorsque le roi Gontran, petit-fils de Clovis fait don du village à l'église Saint-Vincent-de-Mâcon. Les évêques de Mâcon furent les Seigneurs de la baronnie de Romenay jusqu'à la Révolution, où la ville est rattachée au canton de Tournus. Aujourd'hui, Romenay est devenu le village des sculpteurs puisqu'il accueille une galerie en plein air depuis 2020. En vous promenant dans les petites rues médiévales, vous aurez la chance de tomber sur plusieurs œuvres sculptées. Un lieu aux ressources historiques bien nombreuses.



Fresque réalisée par Gérard Jacquet de Saint Nizier



▼ La Maison Penchée, «histoires et légendes» de la Bresse bourguignonne

Durant votre visite, une des bâtisses attirera votre attention. Vous ne rêvez pas, cette maison n'est pas droite. «La Maison Penchée», de son nom, présente une forte inclinaison au niveau du deuxième étage. On raconte que lors d'un mariage célébré dans cette maison, le marié s'est laissé attirer par la danse endiablée d'une splendide femme. Mais un valet de l'auberge démasque l'intruse et crie «à la vouivre». La femme-serpent brise alors d'un coup de queue la poutre principale de la maison avant de s'enfuir.

Des siècles se sont écoulés, mais le charme de ces vestiges historiques, perdue.

▼ Ferme du Champ Bressan

Antenne de l'écomusée, le site «la Ferme du Champ Bressan» est l'un des uniques bâtiments à vocation agricole à avoir le classement «Monument Historique». Cette ferme, restaurée en 2010, possède également une cheminée sarrasine, très rare dans notre région. L'exposition permanente raconte la mobilisation du village pour participer à l'Exposition Internationale de Paris en 1937. Grâce à la mise en avant de son folklore et de ses traditions populaires, Romenay obtint le titre de «Village rural de France».



PIERRE DE BRESSE, CITÉ DE CARACTÈRE



Labellisé «Cité de Caractère de Bourgogne - Franche-Comté», Pierre-de-Bresse est un village situé au Nord de la Bresse. Vous pourrez y admirer l'architecture typique bressane en briques, ses deux églises, «Saint- Marcel» et «Terrans», et son château majestueux.

▼ Un écomusée, qui vous dévoilera les secrets de la Bresse bourguignonne.



Imaginez un grand jardin à la française, un immense parc boisé, des douves et en son centre, un château. Il accueille depuis 1981 l'Écomusée de la Bresse bourguignonne. Véritable conservatoire de la mémoire du pays bressan, vous serez stupéfait devant les innombrables objets, tableaux, vestiges qui sont exposés pour le plus grand bonheur des visiteurs.

Ancienne maison fortifiée seigneuriale au XII^{ème} siècle, le château s'est vu changer au fil des siècles. Au XVII^{ème}, c'est le Comte de Bissy qui entreprend des travaux. En 1623 la famille Thiard, celle du poète Pontus de Thiard, acquiert le château suite à un mariage. Ils construisent la « basse-cour » devant le château, apportent diverses modifications et réaménagent l'intérieur de ce dernier pour correspondre au style de l'époque. En 1956, à la mort du dernier membre de la famille Thiard, le château est racheté par le Conseil départemental de Saône-et-Loire. Au travers de multiples salles à thème, découvrez l'histoire, la nature, les savoir-faire, l'architecture et beaucoup d'autres coutumes bressanes aux différentes époques.



L'écomusée a su se construire un réseau conséquent sur tout le territoire : ferme, moulin, maison... tous ces sites ont une thématique propre au village dans lequel ils se situent. Aménagés pour la visite, ils offrent l'opportunité de découvrir aux quatre coins de la Bresse, les traditions et l'histoire de la région.



LE PETIT +
en famille

Faire un Escape Game entre les murs du château de Pierre de Bresse. Vous avez la possibilité de découvrir le château en menant une enquête en petit groupe ! Cette activité d'environ 1h30 est une belle occasion pour savoir si vous disposez d'une bonne cohésion d'équipe.



L'ARCHITECTURE TYPIQUE BRESSANE



▼ MOULIN-MUSÉE DE MÉNETREUIL

La maîtrise de l'eau a permis de développer l'agriculture. La profession meunière, particulièrement active en Bresse a entraîné la création de moulins sur le territoire, notamment aux XVIII^{ème} et XIX^{ème} siècles. Le moulin de Ménetreuil fut construit en 1658 par le Seigneur Jean Fyot de la Marche. Aujourd'hui transformé en musée, «La Maison de l'Eau» est ouverte au public et offre une visite immersive au cœur de la bâtisse. C'est un lieu où vous apprendrez tout sur l'eau ainsi que son utilisation par l'Homme depuis de nombreuses années.



LE PETIT +
en famille

La Communauté de Communes a mis en place des tables à l'extérieur du moulin. Pensez à prendre une terrine de foie de volaille et du pain frais pour pique-niquer à côté du moulin.



▼ FERME BRESSANE

À l'abri des regards, protégée par un rideau touffu d'arbres et de frondaisons, discrète et intimement associée aux éléments naturels qui participent à sa construction en pans de bois, terre crue et briques, la maison bressane constitue à elle seule un véritable conservatoire de traditions. Majestueuse, magnifique, imposante, les superlatifs sont nombreux pour qualifier une ferme bressane.



LE PETIT +
en famille

Séjourner dans une ferme bressane. Plusieurs gîtes, chambres d'hôtes et hébergements collectifs sont à la location sur notre territoire. Pour en savoir plus :



▼ MAISON DE L'AGRICULTURE ET DE L'ALIMENTATION BRESSANE

Installée dans les dépendances de la Maison Collinet, propriété communale de Saint-Germain-du-Bois, la maison de l'Agriculture et de l'Alimentation accueille matériel et machines agricoles de fabrication locale, des plus archaïques aux plus performants. Cette antenne de l'Écomusée vous permet de replonger au cœur de la vie paysanne d'autrefois.

LOUHANS, VILLE

Son étymologie signifie « site agréable au bord de l'eau » et doit son origine aux burgondes qui s'installèrent au V^{ème} siècle. Grâce à sa position géographique, Louhans voit son économie se développer autour de différents commerces comme celui du sel, des draps et de la toile de chanvre.

Au fil du temps, la ville a su conserver de nombreux vestiges remplis d'histoire !

▼ Musée Histoire et Culture des Sourds

Dans une annexe de l'Hôtel-Dieu, vous trouverez le musée d'Histoire et de Culture des Sourds. Il abrite des dizaines d'œuvres, tableaux, écrits, photographies retraçant l'histoire et le patrimoine des sourds. Vous trouverez dans le musée, la présentation des hommes qui se sont investis pour la cause des sourds comme, le louhannais Ferdinand Berthier. Écrivain, il est aussi le cofondateur en 1838 de la « Société centrale des sourds-muets », première association de sourds dans le monde. Ce musée présente une exposition permanente consacrée à Ferdinand Berthier et une exposition temporaire sur des thèmes particuliers. Il permet de conserver une trace de l'histoire, de la culture des sourds, en exposant des pièces du patrimoine culturel, artistique et historique sourd.

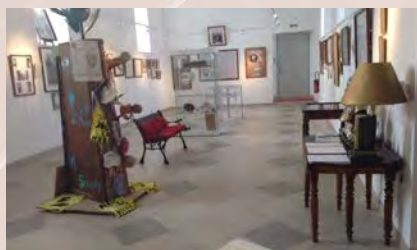

▼ L'Hôtel-Dieu et son apothicaire

L'Hôtel-Dieu, c'est plus de 300 ans d'histoire qui se cachent derrière ces murs. Sa construction débute en 1682, puis le bâtiment s'agrandit en 1715 et 1768. Le bâtiment accueillera les malades jusqu'en 1977, année de sa fermeture. Les Sœurs qui s'occupaient des malades appartenaient à l'ordre de Sainte-Marthe, elles assuraient les soins, les naissances, et une d'entre elles, l'apothicaire, s'occupait de la confection de médicaments dans l'apothicaire. Joyau de cette bâtisse, cette ancienne pharmacie comporte deux pièces : l'officine qui renferme de très beaux bocaux en verre soufflé où tous les instruments servant à la fabrication des médicaments sont exposés, et dans la seconde pièce, décorée par de très belles boiseries de style Louis XIII, se trouve une collection de vases Italo-hispano-mauresques du XV^{ème} et XVI^{ème} siècles, aux reflets mordorés et aux décors polychromes. Uniquement sur visite guidée, vous pourrez contempler le mobilier, les salles des malades, les lits clos en bois et en fonte, la chapelle et ses boiseries. Plus surprenant, des cahiers de recettes laissées en état par les Sœurs de l'ordre de Sainte-Marthe sont consultables. Ceux-ci consignent tous les remèdes qu'elles préparaient pour leurs malades, dont les plus anciens remontent au XVIII^{ème} siècle. Bave de crapauds, yeux d'écrevisses ou encore poudre de castor, la liste des ingrédients de ce cahier de recettes est surprenante !



AUX 157 ARCADES

▼ 2 musées dans un même bâtiment.

Au rez de chaussée, plongez dans l'**ancien atelier du journal «L'Indépendant»** et découvrez les lieux tels qu'ils ont été laissés à sa fermeture avec les machines et outils en tous genres de l'époque. En plus des panneaux explicatifs, le musée de l'Imprimerie propose des visites guidées ou des audioguides qui vous aideront à en apprendre plus sur ce lieu. Au cours de l'année, différents ateliers sont organisés pour les enfants afin de pratiquer par eux-même sur d'anciennes machines.



À l'étage, le **musée des Beaux-Arts** est conçu selon une approche pédagogique pour vous plonger au cœur des grandes évolutions de l'histoire des Arts. C'est un parcours pensé pour la découverte qui a été mis en place. Découvrez des espaces rénovés, un nouveau parcours de visite et des œuvres inédites afin d'apprécier les richesses de ce musée de France.

Des expositions temporaires, des conférences, des ateliers artistiques, des visites guidées pour groupes ou individuels vous sont proposés tout au long de l'année.



LE PETIT +
en famille



800 peluches. Vous avez bien lu, à Louhans, il y a une collection de peluches bien particulières. Le musée de l'Ours est composé d'une collection de plus de 800 nounours. Il vous emmènera à la découverte de l'animal à travers le monde et diverses thématiques. Sur rendez-vous.

CUISEAUX, PAYS DES PEINTRES

Au pied du Revermont, Cuiseaux est la ville la plus à l'Est du département de Saône-et-Loire. C'est une place forte ceinturée qui fut par de nombreuses fois assiégée et pillée. En 1477, un lieutenant de Louis XI s'empara de la ville et la réduisit en cendres. Il ne subsistait qu'une maison, l'église, et la Porte du Verger. Aujourd'hui, vous pouvez admirer les rues et les principaux bâtiments qui datent du XV^{ème} siècle.



► Pourquoi pays des peintres ?

Cuiseaux doit cette appellation à deux grands noms de la peinture : Pierre Puvis de Chavannes et Edouard Vuillard. Le premier avait sa famille sur Cuiseaux et le deuxième a vécu toute son enfance dans ce village.

► La Biennale des Arts, un été artistique

Tous les 2 ans, Cuiseaux s'anime avec la Biennale des Arts. Avec un grand nombre d'œuvres qui sont exposées dans les rues, dans les bâtiments et les monuments, le village se transforme en véritable galerie d'art.

En 2024, la 7^{ème} Biennale des arts se tiendra du 24 août au 22 septembre avec 2 grands artistes contemporains invités : George ROUSSE et Vladimir SKODA.

Les travaux réalisés par les bénévoles de Cuiseaux et d'autres communes du territoire s'inspireront du travail de George ROUSSE en réalisant des œuvres construites sur des illusions d'optique. En effet, l'une des caractéristiques de la Biennale est non seulement d'amener l'art en milieu rural mais aussi de proposer aux habitants d'être acteurs de l'événement.

Les amateurs d'art pourront également visiter le salon des artistes contemporains et l'exposition dans l'église ou le Parc de l'Hotel Nayme. Enfin, durant 3 week-ends de septembre, les visiteurs pourront découvrir le centre médiéval de Cuiseaux en parcourant les nombreuses expositions dans les maisons et jardins des habitants.



LE PETIT +
en famille



Parcourir le village avec «Bress Kid's». Avec votre téléphone ou votre tablette, scannez les QR Codes présents le long du parcours touristique de la ville et découvrez les indices en cliquant sur le lien qui apparaît sur l'écran. Chaque lieu de patrimoine indiqué sur le plan avec un pictogramme dévoile un indice. Il faudra réunir tous les indices dans l'ordre de visite pour trouver le rébus.

Bonne chance ! Le plan est à récupérer au Bureau d'information touristique de Cuiseaux.

Sur les traces de Lacuzon à Cuiseaux



En ce samedi du mois de février ensoleillé, nous décidons de profiter d'une balade ludique et culturelle en famille.

L'Office de Tourisme propose une collection de jeux de piste pour les enfants à partir de 3 ans. Romenay, Louhans ou Cuiseaux ? Nous décidons à l'unanimité de partir en direction du Revermont pour (re)découvrir le beau village de Cuiseaux et tester le tout nouveau jeu de piste « Lacuzon, Robin des Bois du Jura ou pilleur de Cuiseaux ».

Un passage par l'Office de Tourisme est nécessaire pour récupérer le livret et prendre connaissance des consignes. L'objectif du jeu ? Découvrir où se cachait Lacuzon pour échapper aux gardes, en répondant aux questions du livret.

C'est parti ! Commençons par trouver le n°48 de la rue Edouard Vuillard. A gauche ? A droite ? Les enfants prennent plaisir à chercher ce numéro pour arriver au début du parcours, devant la maison natale d'Edouard Vuillard. Les plaques du parcours patrimoine donnent également l'occasion d'en apprendre davantage sur les différents lieux. Les enfants sont impressionnés par l'histoire de cet artiste, membre fondateur du mouvement nabi !

Nous poursuivons le jeu, qui nous emmène devant la demeure du dernier Seigneur des Cuiseaux, l'hôtel Nayme des Oriolles, puis devant l'ancienne huilerie Jaillet. Les enseignes encore présentes nous permettent d'imaginer ce lieu qui fut en activité jusqu'en 1963, et les senteurs qu'il pouvait en émaner.

Nous remontons ensuite la rue Saint-Thomas, pour arriver sur la place Puvis de Chavannes qui doit son nom au deuxième grand peintre de Cuiseaux. C'est ici que nous prenons le temps d'observer l'église Saint-Thomas de Canterbury.

Après l'avoir contournée par la droite, il est temps de se rendre au point 5 du parcours. Nous passons sous la porte du Verger, et invitons les enfants à se retourner pour contempler la seule porte d'entrée restante sur les quatre qui existaient à l'origine. Nous imaginons Cuiseaux, à l'époque médiévale avec ses murailles et ses tours.

De retour dans la ville pour rejoindre le lavoir et l'ancien hôpital, nous en apprenons davantage sur l'Hôtel-Dieu qui était tenu par les Sœurs de l'ordre de Sainte-Marthe. Effectivement les enfants, comme à Louhans ! Mais leur regard est très vite attiré par le grand bassin, appelé également « étang » de l'hôpital.

Après cette petite pause fraîcheur au bord du bassin, nous sommes invités à rejoindre la rue de l'enfer ! Puis la maison à échauguette ! Trouvée ! Cette ancienne maison de commerçants servait également de tour de guet.

Le jeu de piste touche à sa fin en arrivant sur un des lieux emblématiques de Cuiseaux : la Château des Princes d'Orange, à la recherche du blason de Cuiseaux.

Nous avons pu déchiffrer la cachette de Lacuzon. Mais chut...nous ne vous dirons rien ! Il faudra jouer pour le découvrir !

Quant à nous, nous avons passé un très bon moment en famille et une de nos prochaines balades nous emmènera très certainement sur les traces de la Vouivre... à Romenay.

Notre collection de jeux de piste :



Patrimoine

la pépite
d'Agnes-Isabelle

Conseillère en séjour à l'Office de Tourisme

Chut ! Le Lion dort

En cette journée pluvieuse, j'ai hâte de ce rendez-vous avec Véronique et Denis, propriétaires de l'ancien Hôtel du Lion d'Or sur la commune de Simandre. Un accueil chaleureux sous la pluie, Véronique m'offre une tisane chaude, un vrai réconfort.

Cet échange m'apprend l'histoire de ce lieu magnifique. Construit en 1902 à l'initiative de Jean et Annette Thiely, première génération, cet hôtel proposait 4 chambres, une grande écurie (25 chevaux) et une écurie plus petite, pour accueillir les personnes pendant les grandes foires de la commune, et notamment de Noël.

Philibert Thiely, le fils aîné épouse Hermance, deuxième génération. Avec cette union, les fonds permettent la construction du grand restaurant et d'une salle de bal en 1920.



Dans les années 30/40 les séances de cinéma attirent un nombreux public.

Cette affaire de famille, vous l'aurez compris, passe la main à la troisième génération avec Yvonne Thiély qui épouse Julien Molle. Celui-ci apporte aussi sa touche à cet établissement en réalisant une frise, digne de ce nom dans la salle de bal.

Ils auront quatre enfants, deux garçons et deux filles et la quatrième génération maintient l'établissement avec des somptueux et savoureux banquets, mariages...

À son arrivée en 2014, Véronique et Denis deviennent propriétaires de ce lieu. Avec la rencontre des habitants, où la plupart ont des souvenirs de cet établissement, et, touchés par les récits, ils décident de garder les portes, le sol en carré de ciment et le parquet de la salle de bal qui sera restauré.

Metteur en scène de métier et créatrice d'univers poétique, Véronique en plus des chambres d'hôtes, crée une association « Les Accords du Lion d'Or »

Elle se dévoile :

« C'était un coup de cœur par rapport au lieu, et un lien pour réunir nos deux univers, avec Denis. C'est un lieu de patrimoine avec les enjeux d'aujourd'hui »

Véronique me fait visiter les lieux, les chambres, la salle de bal et je suis émue car de nombreux souvenirs me reviennent à l'esprit. Je retourne 43 ans en arrière, j'entends encore les rires, la musique lors du mariage de ma sœur Danielle et mon beau-frère Patrick en 1981, autour d'un succulent repas.

Des chambres d'hôtes, un hébergement collectif avec l'accueil de séjour pour les animations, du théâtre, les jardins partagés, « la Peuplière » à la sortie du village, l'endroit possède un cadre idyllique.

Encore un petit secret à vous dévoiler : un festival de création de courts-métrages en 48h aura lieu les 19 et 20 Avril 2025.

Cela sera un vrai défi pour les équipes de tournage et tout ça, avec la participation des habitants en tant qu'acteurs... Mais chut ! Le Lion d'Or travaille en silence sur ce projet avant le grand réveil...

CUISERY, VILLAGE DU LIVRE

D'origine romaine, Cuisery est situé au Sud-Ouest de la Bresse bourguignonne.

Au XI^{ème} siècle, les Sires de Bâgé, puissants seigneurs créent la châtellenie de Cuisery. En 1272, Sybille de Bâgé épouse Amédée V de Savoie et Cuisery rejoint le comté de Savoie. C'est dans la seconde moitié du XII^{ème} siècle que le château fut construit. En 1289, elle revient dans le duché de Bourgogne et devient donc une châtellenie ducale. En 1477, la Bourgogne est rattachée au Royaume de France et Cuisery évolue en châtellenie royale.

Le village regorge de patrimoine s'étendant sur plusieurs époques. Une balade dans les rues, vous fera découvrir ses différents bâtiments. Comme le château de Villeneuve qui abrite aujourd'hui le Centre Eden ou encore l'église Notre Dame.



L'église Notre-Dame a été construite en 1504 et est faite de pierres roses de Préty. Elle dispose d'une architecture «Renaissance» remarquable, qui se découvre à travers ses 12 chapelles. Nous vous invitons à la contempler un jour de soleil.



Le 4^{ème} village du livre de France fêtera ses 25 ans en 2024 !

Dans les années 90, les commerces ferment à tour de rôle. Voyant Cuisery peu à peu s'éteindre, la décision de redynamiser le village est prise ! Il est alors acté de créer un village autour du livre et cela sera le quatrième en France. Les anciennes boutiques abandonnées sont alors reprises par des libraires, des bouquinistes, un relieur ou encore un imprimeur.



LE PETIT +
en famille

Le marché du livre, un rendez-vous incontournable.

Tout au long de l'année, des animations littéraires sont proposées et le «Marché du livre» a lieu chaque premier dimanche du mois. Le rendez-vous des amoureux de la lecture.



VOTRE
INSPIRATION

Artisanat

ARTISAN

Artisan d'art



Un savoir-faire authentique



LES ARTISANS D'ART

Un grand nombre d'artisans sur le territoire propose une multitude de produits qui reflètent un savoir-faire bien précis.

Et quand on travaille le bois, la pierre, le fer ou encore le verre, des créations épatantes s'offrent à vous. Souvent peu connus, ces artisans font appel à une technique maîtrisée à la perfection pour que chaque produit reflète la passion de leurs métiers.

Car oui, il s'agit d'un métier de passionné ! Depuis des siècles, l'artisanat existe et l'homme a toujours travaillé de ses mains diverses matières brutes. Chez nous, certains travaillent avec finesse et précision les vitraux modernes, sculptent la pierre, utilisent le bois pour en faire des instruments d'écriture, réalisent des ouvrages d'exception en métal... Vous l'avez compris, tous ces objets sont exceptionnels et authentiques. Une chance pour ceux qui souhaitent embellir leur habitat et avoir un objet unique.



▼ L'union fait la force

La Bresse bourguignonne a vu sur ses terres, naître l'association « Talents Bressans ». Un regroupement d'artisans qui met en avant leurs métiers. Grâce à cette initiative, ils font découvrir au grand public de petites structures qui étaient encore méconnues. L'exemple parfait du proverbe « l'union fait la force ! ». Cette boutique se situe à Louhans et les créations changent toute l'année.



Des parfums attirants

En Bresse, plusieurs exploitations cultivent des plantes tels que le romarin, le thym, le bleuet, le lavandin... Il suffit d'y aller pour comprendre que les odeurs sont douces et délicates. À l'aide d'alambics, les plantes seront distillées pour se transformer en huiles essentielles. De manière technique, un hydrolat est la partie aqueuse sur laquelle surnage l'huile essentielle. Et c'est grâce à ces exploitations que les producteurs ont confectionné des lotions, des potions botaniques, des sérums et des cosmétiques.



Des produits pour le soin de votre corps

Savons, cosmétiques, crèmes pour les mains, produits de beauté, connaissez-vous la particularité de ces produits ? Ils sont tous naturels ! En tout cas, en Bresse, c'est véridique. D'ailleurs, nombreuses sont les vertus de ces soins écoresponsables pour le bien-être et l'hygiène. Le savon au lait d'ânesse lutte notamment contre les rides, hydrate la peau en profondeur et soulage les troubles cutanés. Ce n'est donc pas pour rien que Cléopâtre prenait des bains au lait d'ânesse.

Quant aux hydrolats, ils apaisent, purifient et préservent la peau.

Avec tout ça, vous aurez matière à faire vivre un moment de douceur à votre corps.



LE PETIT +
en famille

Chaque été, l'Office de Tourisme organise les «Jeudis Insolites». Le concept est simple, nous vous faisons découvrir les artisans et producteurs de la région. Et cette année, des visites seront programmées chez des fabricants de savons au lait d'ânesse !

Si vous souhaitez en savoir plus, vous pouvez consulter la page 50 pour connaître les partenaires de cette année.





ENVIE DE VOUS RELAXER ?

▼ Il est temps de vous détendre.

Prenez soin de vous en Bresse bourguignonne.

De nombreux lieux de cocooning et de bien-être vous attendent sur le territoire.

Commençons par les spas : les massages d'air effectués par des milliers de petites bulles permettent de vous décontracter. Cela permet aussi d'améliorer la circulation sanguine, tonifier la peau, réduire le stress mais aussi de passer un agréable moment en couple ou en solo dans un lieu calme et privatisé pour vous.



Il y a aussi le sauna et le hammam : antistress reconnu, le premier est réputé pour une aide au sommeil et un remède aux problèmes de peau grâce à la vapeur dégagée. Quant au deuxième, il facilite la respiration et améliore la circulation sanguine. Et élimine les toxines.

Et pour finir, la balnéothérapie : ce bain d'eau douce soulage à la fois le corps et l'esprit. Il calme les douleurs articulaires et les contractures musculaires. C'est aussi un soin détox qui favorise l'élimination des toxines.

Bien-être

la pépite
d'Anne

Responsable accueil/qualité et animation du réseau des
partenaires à l'Office de Tourisme

▼ « A la recherche d'un temps pour soi »

Depuis toutes ces années où mon esprit et mon temps étaient voués à mes obligations privées et professionnelles, je n'ai pas souvent eu l'occasion de faire une pause spirituelle, corporelle ou mentale.

Aujourd'hui je suis à la recherche d'espaces de relaxation pour refaire le plein en énergie. La Bresse bourguignonne fait partie de ces endroits où il fait bon vivre, les grands espaces dédiés à l'agriculture, au maraîchage, à l'élevage, les vieilles fermes bressanes appellent au calme et à l'apaisement.



J'ai donc décidé de m'offrir un moment à «L'éclat de joie» à la Chapelle Thècle, pour apprendre à me poser, à déconnecter et à prendre un temps pour moi.

J'arrive dans un lieu calme, verdoyant, avec vue sur le soleil couchant de la belle terrasse de cette ferme bressane rénovée. Ses grandes baies vitrées font entrer la lumière dans la grande et haute salle de vie aux murs blancs, une lumière intense, qui nous installe déjà dans un cocon de chaleur et de détente.

Le mieux quand on arrive, c'est de réaliser un bilan énergétique complet, grâce au scanner de bio-résonance qui va détecter nos déséquilibres et permettre de bénéficier d'un rééquilibrage immédiat.

J'ai choisi un premier soin « Bien-être », une séance d'halothérapie qui équivaut à 3 jours passés en bord de mer ! Je me retrouve en peignoir et j'entre dans une petite grotte où de gros blocs de fleur de sel de l'Himalaya orangés ornent murs et plafond avec un sol couvert de sel fin. L'atmosphère est saisissante, l'odeur iodée. Tranquillement installée, les pieds qui reposent sur des caillebotis en bois, je respire profondément. Il paraît que cela réduit l'état de stress, de fatigue et les troubles du sommeil, que cela élimine les toxines et assouplit la peau. Je vais rester près de 40 minutes et en ressortant de la grotte, je ressens déjà les effets de profonde détente.

Le deuxième soin « thérapeutique » que j'ai choisi est une séance de chromo-luminothérapie musicale quantique. Je me suis mise en position semi-allongée sur un fauteuil, face à un écran qui émet une des 7 couleurs de la lumière blanche accompagnée d'une fréquence vibratoire. L'émission de lumière vient informer la peau et par l'intermédiaire de la pupille, la transmet à l'hypothalamus, l'hypophyse et les cellules nerveuses. Cette méthode aide à soulager les troubles de santé, l'insomnie, à libérer les mémoires anciennes et familiales et à limiter les effets du vieillissement de la peau. Après ma séance de 15 minutes, je me sens profondément détendue, détoxifiée et ressourcée. Je profite encore des installations de repos sur la terrasse et dans la salle de vie pour boire une bonne tisane relaxante.



La prochaine fois, je pourrais même séjourner ici et m'offrir les repas partagés, pour prendre encore plus de temps pour moi.

VOTRE
INSPIRATION

À ne pas manquer



*Tout au long
de l'année, un
grand nombre
d'événements
vous attend !*

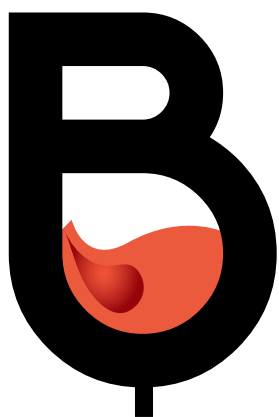

BRESS'ADDICT!

Animez votre été
avec l'Office de Tourisme

www.bresse-bourguignonne.com

Le programme d'animations élaboré par l'Office de Tourisme revient une nouvelle fois pour animer votre été.

Une diversité de rendez-vous : les Mardis Gourmands, les Jeudis Insolites, les concerts «Garçon La Note!», les visites guidées et les visites nocturnes.

En tout, ce sont plus de 100 rendez-vous tout au long de votre été.

LES MARDIS GOURMANDS

Partez à la découverte des producteurs de la région.

Découvrez leurs élevages, leurs exploitations et leurs produits !

Une expérience unique qui vous permettra de connaître leurs histoires, apprendre leurs différents processus de fabrication et déguster des produits de qualité.

Nos partenaires 2024 :

La Ferme de la Viennette, La Spirulinière, Les Escargots d'Amandine, Le Jardinier Glacier, La Goutte d'Or du Plateau, La Laiterie de Bresse, Au Cœur de la Ferme, Le Rucher Bressan, GAEC Laurency

Tous les mardis du
9 juillet au 27 août

LES JEUDIS INSOLITES

SAVOIR-FAIRE

L'espace d'un moment, entrez dans les coulisses des artisans locaux. Échangez avec eux, initiez-vous à leur profession ou assistez à des démonstrations qui animeront votre visite.

Nos partenaires 2024 :

L'étang de Jean, La Charrette Bleue, Atelier Christa, Pik-Verre, L'Âne à Nath, Au jardin de la Vouivre

HISTOIRES & LÉGENDES

Visitez les sites touristiques comme vous ne l'avez jamais fait ! Vous pourrez en apprendre davantage sur les légendes qui entourent la Bresse et percer tous ses secrets.

Nos partenaires 2024 :

Espace d'Artagnan, La Maison Penchée, l'Hôtel-Dieu, le Centre Eden, La Grange Rouge, le Clocher Tors de Mervans, l'Écomusée de la Bresse bourguignonne, le Musée de l'Ours

Tous les jeudis du
11 juillet au 29 août

LES VISITES ESTIVALES

L'Office de tourisme vous propose chaque lundi de juillet et août à 17h, une visite de la Cité médiévale de Louhans. Profitez également des visites nocturnes qui seront organisées cet été à Louhans (11 et 25 juillet et 8 et 22 août à 20h) et Cuiseaux (18 juillet et 29 août à 20h) pour (re) découvrir ces deux cités et leur patrimoine sous un autre angle.

Programmes, dates,
horaires et tarifs des
visites en flashant le
QR Code ci-contre.

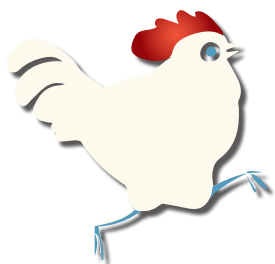

Réservations et informations auprès de
l'Office de Tourisme au 03 85 75 05 02.

BRESS'ADDICT ! Le programme

ÉTÉ 2024

Retrouvez le programme sur votre
téléphone en scannant le QR Code



Festival «Garçon la note !»

18 concerts dans nos restaurants partenaires.

1 soir, 1 terrasse, 1 concert !

Pop, rock, musique française, musique internationale, jazz ou encore blues, il y aura forcément une soirée faite pour vous.

Venez partager des moments de bonheur et de convivialité.

Pensez à réserver votre table, nombre de places limité.

Les mercredis et vendredis du 28 juin au 6 septembre
(sauf 5 et 10 juillet et 4 septembre)



UNE PROGRAMMATION CULTURELLE VARIÉE

Au programme pour 2024 :

- Le 5 juillet Slimane & Pascal Obispo
- Le 6 juillet Maëlle, Grand Corps Malade & Calogero



LES NUITS BRESSANES • LOUHANS

On ne vous présente plus ce festival de musique ! Depuis 2012, le stade de Bram se transforme en une immense scène en plein air pour accueillir «Les Nuits Bressanes». Chaque été, têtes d'affiche et étoiles montantes de la chanson française animent ces soirées. Sur deux jours, ce sont plus de 15 000 festivaliers qui dansent au rythme des artistes présents.

JEUDI ZIK • PIERRE-DE-BRESSE

Concerts gratuits jeudis 27 juin, 11 et 25 juillet et 8 et 22 août à partir de 19h30. Soirées organisées par la Commune de Pierre de Bresse.



VOX ECCLESIA

Deuxième édition de ce festival musical de l'association «Épis Voilà», il se déroule au mois d'août et a pour objectif de faire rencontrer artistes et villageois, à travers la mise en valeur des églises des villages de la Bresse bourguignonne.

EUROPOPCORN • MERVANS

Ce festival de rock est incontournable en Bresse ! Depuis 1996, l'association MIAM vous fait vibrer pendant 2 jours.

Réservez vos dates : 24-25 Mai



▼ LE PALACE • CUISERY

Depuis 2006, Le Palace à Cuisery vous accueille pour assister à une programmation culturelle variée : théâtre, concert, cabaret, chansons françaises, l'année 2024 s'annonce superbe. Avec plus de 200 places assises, la salle n'attend que vous !



▼ SAISON CULTURELLE • LOUHANS-CHATEAURENAUD

La Ville de Louhans-Châteaurenaud met en place comme chaque année une programmation culturelle riche et variée (comédie tragique, musique, arts de la rue, théâtre musical, humour, comédie...) à des tarifs abordables pour tous et certains évènements sont même gratuits

▼ LA FOIRE DE LA SAINT SIMON • CUISEAUX • LE SAMEDI 26 OCTOBRE

Cette foire ancestrale date du Moyen-âge et se déroule toujours à Cuiseaux le dernier samedi du mois d'octobre.

Chalands et badauds remplissent les rues et vous pourrez y déguster des noix, des marrons chauds ou des gaufres cuites à l'ancienne au feu de bois.

N'oubliez pas d'accompagner ceci par un vin chaud (avec modération).



▼ LES PUCES DE LA GRANGE ROUGE • LA CHAPELLE-NAUDE

Des centaines d'exposants amateurs et professionnels viennent les premiers dimanches de juillet, août et septembre. De quoi chiner un bon moment dans les allées et peut-être trouver la perle rare !



DES OCCASIONS GOURMANDES

À Louhans, les corniottes sont associées à la Fête de l'Ascension. Pour la troisième édition, de nombreux établissements de la Bresse bourguignonne proposeront des animations autour de cette pâtisserie en pâte à choux sur une base de pâte brisée.

Offre promotionnelle dans les boulangeries partenaires, dégustation de corniottes, animations dans les villages, visite guidée organisée par l'Office de Tourisme, jeux de piste, concours de la corniotte d'Or, le week-end promet d'être gourmand et festif.



▼ FETE DU POULET DE BRESSE • LOUHANS LE 27 JUILLET

Chaque été depuis le 1^{er} août 2007, une journée est dédiée à la Volaille de Bresse à Louhans. Le célèbre «poulet de Bresse», cuit à la broche sera forcément à déguster. Découvrez son exceptionnelle saveur et profitez des animations proposées au cours de la journée.

Un moment où reconnaissance du travail des éleveurs et convivialité sont au rendez-vous !

▼ FETE DE LA CORNIOTTE DU 8 AU 12 MAI • BRESSE BOURGUIGNONNE



▼ Qui sera élu «Corniotte d'Or» ?

Un jury composé de professionnels boulangers, pâtisseries, restaurateurs, aura la tâche de départager les corniottes inscrites au concours.

Il s'agira de désigner la Corniotte d'Or, d'Argent et de Bronze parmi les professionnels boulangers inscrits à cet événement.

Si vous souhaitez avoir plus d'informations, rendez-vous sur www.bresse-bourguignonne.com



▼ LES GLORIEUSES DE BRESSE LOUHANS • LE 14 DECEMBRE

Fierté de tout un territoire, ce concours d'éleveurs de volailles de Bresse se déroule sur 4 journées : à Pont de Vaux, Montrevel en Bresse, Bourg en Bresse et à Louhans.

Le but ? Mettre à l'honneur la volaille AOP de Bresse.

À Louhans, les premières «Glorieuses» ont eu lieu en 1865 dans le superbe théâtre «Art Déco» avant de déménager dans la salle de la Grenette, ancien bâtiment de stockage pour le grain et désormais classé. Cette charmante halle offre un plus grand espace pour accueillir des visiteurs toujours plus nombreux.



▼ Comment se déroule le concours ?

Le jour de l'événement, très tôt le matin, les volailles sont mises en place sur de grandes tables vêtues de nappes blanches. On leur enlève leur tenue et on les coiffe avant de les réunir par lot de deux, quatre ou six.

Avant l'ouverture au public, une fois toutes les volailles exposées, les éleveurs quittent la salle et laissent place au jury, constitué de personnalités comme des grands chefs, des vétérinaires ou encore des professionnels du milieu. Tous s'appuient sur des critères stricts pour noter les volailles et chaque lot de volaille est passé au peigne fin : couleur de la peau, de la chair, du plumage ou encore régularité de la forme. Puis, le jury se concerta et appose les prix : Grand Prix d'Honneur et Prix d'Honneur.

À l'ouverture des portes en fin de matinée, les particuliers peuvent aussi venir acheter leurs volailles et enchanter les papilles de leurs convives pour les fêtes de fin d'année.

La remise des prix se déroule l'après-midi.

▼ La Confrérie des Poulardiers, entre transmission de la tradition et valorisation du patrimoine gastronomique bressan

Née le 15 décembre 1962, la Confrérie des Poulardiers de Bresse a été créée pour défendre, faire rayonner et respecter l'AOC obtenue en 1957, dans le respect des traditions bressanes. Celle-ci compte aujourd'hui plus de 4 000 intronisés, tant en France qu'à l'étranger. Vous pourrez les rencontrer à chaque Glorieuse.

80 ÈME

PLUSIEURS ANNIVERSAIRES

ANNIVERSAIRE DE LA LIBERATION

Parcours de mémoire, conférences, expositions, cérémonies commémoratives, spectacles et reconstitutions. Programme à retrouver en flashant le QRcode ou sur notre site internet : www.bresse-bourguignonne.com/80-ans-de-la-liberation.html



LES 400 ANS DE MADAME D'ARTAGNAN / SAINTE-CROIX-EN-BRESSE



En 2024, nous fêterons un anniversaire bien singulier ! Anne Charlotte De Chanlecy naissait il y a 400 ans. Née en 1624, elle est plus connue sous le nom de «Madame d'Artagnan» ou «Dame de Sainte-Croix». Elle rentre dans l'histoire le 5 mars 1659, jour où elle signe son contrat de mariage au Palais du Louvre avec d'Artagnan, de son vrai nom, Charles de Batz de Castelmore, sous-lieutenant de la compagnie des mousquetaires de la garde du Roi et capitaine au régiment des gardes de Sa Majesté. Leur rencontre eut lieu lors du passage du Roi et de la cour à Chalon-sur-Saône. Mais compte-tenu des fréquentes et longues absences de son époux, Anne Charlotte décida de retourner en Bourgogne. Après la mort de d'Artagnan en 1673, elle prit la décision de renoncer à la succession de son défunt mari, la jugeant plus onéreuse que profitable. C'est dans son château de Sainte-Croix que Madame d'Artagnan meurt le 31 décembre 1683, dix ans après son illustre époux.

L'Espace d'Artagnan à Sainte-Croix-en-Bresse retrace son histoire et diverses anecdotes. En plus de la visite de cet espace, vous seront contées les histoires du village, de son église et de sa chapelle seigneuriale. Ouvert toute l'année sur réservation.

À vos agendas :

Pour cette année et pour célébrer les 400 ans, plusieurs événements sont à retrouver sur la commune de Sainte-Croix-en-Bresse : le samedi 6 avril spectacle théâtral musical, le dimanche 8 septembre festivités aux abords de la salle des fêtes avec la présence de mousquetaires pour saynètes, chants, combats et bien d'autres...





UN PEU D'ADRÉNALINE

▼ Roule Ma Poule • Dommartin-Les-Cuiseaux

Envie de replonger en enfance ? Vous pouvez sillonner les routes de la Bresse en mobylette vintage, une occasion parfaite pour vous remémorer des souvenirs de jeunesse le temps d'une journée. Avec 12 mobylettes vintage et 8 trottinettes électriques, l'agence Roule Ma Poule vous accueille pendant la haute saison.

Préférez-vous une motobécane Moby 1965 ou une MBK 51 ? À vous de choisir !

▼ Circuit de Bresse, karting ou tour de circuit • Frontenaud

Avec une piste de vitesse Auto/Moto et une piste de karting, le complexe propose une offre multi-activités dédiée aux sports mécaniques. Ouvert toute l'année, testez vos compétences de pilotage dans une voiture de votre choix et bravez le circuit !

Vous avez aussi la possibilité de faire une séance de karting en famille ou entre amis.

3, 2, 1, partez...



▼ Envolez-vous • L'Abergement-de-Cuisery

Créé en 1936 et basé en partie sur la commune de Cuisery, l'aérodrome est affilié à la Fédération Française de l'Aéronautique. Vols de découverte et d'initiation d'une durée de 15 ou 30 minutes pour 1, 2 et 3 personnes dans un rayon de 40km autour de l'infrastructure, ou tour en ULM, venez découvrir la Bresse bourguignonne comme vous ne l'avez jamais vue !



ET POUR LES PLUS PETITS ?



▼ Les Animaux des Petits Bois • Sagy

Une ferme expo à la découverte des animaux. Ce parc animalier de 12 hectares comblera les plus petits. Ici, vous pourrez découvrir de nombreuses bêtes sympathiques, accessibles et adorables. Au contact de ces animaux, il sera possible de les nourrir et les caresser. Un espace de jeux pour tous les âges est aussi accessible dans le parc de loisirs. Trampolines, pédalos, tracteurs à pédales, piscines à balles, jeux d'éveil...

Impossible de s'ennuyer !

▼ Une balade avec nos amis les chiens

Vivez de grands instants d'émotion et d'échange avec nos compagnons à 4 pattes. Vous avez la possibilité de faire des initiations à la cani-marche. Vous apprendrez aussi à équiper votre chien, à le guider et à lui apporter des soins tout au long de votre balade. La promenade vous emmènera sur les beaux sentiers de la Bresse bourguignonne et sera adapté aux participants.

Une rencontre inoubliable et une aventure chaleureuse qui comblera toute la famille.



▼ Île de Bresse • Romenay

Si vous pensez trouver une île en Bresse, c'est raté. Vous pourrez en revanche occuper vos enfants à Romenay dans un grand complexe intérieur aux airs de repaire de pirates. Sur 300 mètres carrés, les enfants de 3 à 12 ans pourront s'amuser en toute sécurité parmi une vingtaine d'activités. Les plus grands pourront faire une pause au snack confortablement installés dans les canapés mis à leur disposition.

